



**Výroční zpráva  
Oblastní charity  
Vimperk  
2007**

## Základní údaje o organizaci:

**Název:** Oblastní charita Vimperk

**Sídlo:** Pravětín 23  
385 01 Vimperk

**Zřizovatel:** Biskupství českobudějovické  
Biskupská 4  
370 21 České Budějovice

**Právní postavení:**  
církevní právnická osoba

**Tel./fax:** 388 412 738

**web:** <http://www.fch-vimperk.cz>

**e-mail:** info@fch-vimperk.cz

**Registrace:**  
Ministerstvo kultury ČR  
Rejstřík církevních právnických osob  
dne 14. 10. 1998  
pod č. 8/1-05-714/1998

**Registrace poskytovatele sociálních služeb:**

KRAJSKÝ ÚŘAD – JIHOČESKÝ KRAJ V ČESKÝCH BUDĚJOVICÍCH  
č. j. : KUJCK/15531/07/OSVZ/Kar 1  
ze dne 26. 6. 2007

**Registrace nestátního zdravotnického zařízení domácí péče:**  
Okresní úřad v Prachaticích – referát zdravotnictví  
č. j.: 15/zdrav/1992  
ÚŘAD – JIHOČESKÝ KRAJ V ČESKÝCH BUDĚJOVICÍCH  
Č. J.: KUJCKÚ 33084/2006/PVT OSVZ - Křížová  
ze dne 21. 12. 2006

**IČO:** 41881133

**Bankovní spojení:**

KB Vimperk, 1. Máje 49  
č. účtu: 3472900297/0100

## Obsah výroční zprávy:

- I. **Úvodní slovo ředitelky** (str. 4)
  
- II. **Činnost v roce 2007** (str. 5)
  1. Dům klidného stáří Pravětín (str. 6)
  2. Charitní pečovatelská služba (str. 12)
  3. Služba pro rodiny s dětmi (str. 23)
  4. Mateřské centrum Budulínek (str. 28)
  5. Charitní ošetřovatelská služba (str. 34)
  
- III. **Souhrnné údaje OCH Vimperk – rok 2007**  
(str. 36 )
  
- IV. **Poděkování individuálním dárcům, nadacím a institucím**  
(str. 39)



Vážení přátelé,

rok 2007 byl velmi důležitým rokem pro všechny poskytovatele sociálních služeb, tedy i pro naši charitu. 1. 1. 2007 totiž vešel v účinnost zákon č. 108/2006 Sb. o sociálních službách, na který veřejnost již tak dlouho čekala. Museli jsme se vyrovnat se všemi zásadními změnami, které zákon přinesl. Se všemi uživateli služeb byly uzavřeny nové smlouvy o poskytování sociálních služeb, byla přepracována všechna vnitřní pravidla, kterými se poskytování služeb v jednotlivých našich projektech řídí. Po celý rok jsme intenzivně pracovali na zavádění standardů kvality v jednotlivých sociálních službách dle výše jmenovaného nového zákona a prováděcí vyhlášky k tomuto zákonu č. 505/2006 Sb.

V prvních měsících roku jsme připravovali všechny podklady pro podání žádosti o registraci pro jednotlivé služby, které poskytujeme. Dne 26. června jsme rozhodnutí o registraci pro jednotlivé služby získali.

V roce 2007 byla naše činnost velmi bohatá. Nejdůležitějším a ekonomicky nejnákladnějším naším projektem byl nadále domov pro seniory v Pravětíně, poskytovali jsme nadále pečovatelskou službu ve Vimperku, v Prachaticích, ve Čkyni, ve Zdíkově a na Staších, od 1. dubna bylo otevřeno nové středisko pečovatelské služby také ve Volarech. Rozšířila se činnost charitní ošetřovatelské služby, kromě Vimperska jsme zajišťovali ošetřovatelskou službu na základě nově přiznané registrace KÚ také na Prachaticku.

Velkou radost jsme měli z toho, že se nám podařilo zrealizovat dva zcela nové projekty. Jedním z nich byla Charitní služba pro rodiny s dětmi, jedná se dle zákona o sociálních službách o tzv. sociálně aktivizační služby pro rodiny s dětmi. Druhým novým projektem bylo Mateřské centrum Budulíněk. Obě služby byly poskytovány ve Vimperku.

Vzhledem k rozšíření naší činnosti v našem regionu došlo z rozhodnutí našeho zřizovatele ke změně názvu naší organizace, která se od 1. 1. 2007 jmenuje Oblastní charita Vimperk.

Dne 19. ledna jsme pocítili na vlastní kůži, jak křehká je naše civilizace a jak mocná je příroda. Hurikán Kyril zasáhl také Prachaticko, nejproblematictější byla pro nás situace v domově pro seniory v Pravětíně. Tři dny byla přerušena dodávka elektrické energie, bylo nutno zajistit teplé jídlo, netekla teplá voda, světlo zajišťovaly od podvečera do rána jen kapesní svítilny. Naštěstí nemrzlo, a tak s pomocí teplejšího oblečení a přikrývek se podařilo překonat chlad. Uvědomili jsme si všichni, jak málo jsme vděční za každý obyčejný den, kdy teče voda, svítí světlo, topení hřeje a máme co jíst a pít.

Po stránce personální byla situace ve všech projektech o poznání stabilnější než v minulých třech letech, velkou pozornost jsme věnovali vzdělávání, všechny pracovnice v sociálních službách splnily kvalifikační předpoklady dle nového zákona, řada z nich absolvovala nového kvalifikačního kurzu.

Na závěr bych chtěla poděkovat všem zaměstnancům za obětavou a náročnou práci, děkuji všem institucím, dárcům i nadacím, které nám pomohly po stránce finanční realizovat jednotlivé projekty, zejména děkuji Ministerstvu práce a sociálních věcí, Jihočeskému kraji, městům a obcím: Prachatice, Volary, Vimperk, Čkyně, Stachy, Zdíkov, Lčovice a Zálezly.

Všem uživatelům našich služeb i všem zaměstnancům pak přeji pevné zdraví, hodně sil a vše dobré do dalších dnů.

Mgr. Dana Marková  
ředitelka Oblastní charity Vimperk



## Činnost v roce 2007

V roce 2007 jsme poskytovali sociální služby v těchto projektech:

- § **Dům klidného stáří Pravětín**  
/domov pro seniory dle § 49 zákona č. 108/2006 Sb. o sociálních službách/
- § **Charitní pečovatelská služba**
  - Vimperk
  - Prachatice
  - Čkyně
  - Volary
  - Stachy
  - Zdíkov/pečovatelská služba dle § 40 zákona č. 108/2006 Sb. o sociálních službách/
- § **Charitní služba pro rodiny s dětmi**  
/sociálně aktivizační služby pro rodiny s dětmi  
dle § 65 zákona č. 108/2006 Sb. o sociálních službách/
- § **Mateřské centrum Budulíněk**
- § **Ošetrovatelská služba /home care péče/**  
/nestátní zdravotnické zařízení/
- § **Charitní šatník**

### Složení Rady OCH Vimperk v roce 2007:

**Mgr. Dana Marková – ředitelka**  
**Dana Sovová – ekonom**  
**P. Holický, Mgr. Michal Pulec – duchovní**  
**Alena Havelková – vedoucí sociálního odboru MěÚ Vimperk**  
**Mgr. Eva Braumová – sociální odbor MěÚ Vimperk**  
**Ivana Voráčková – sociální odbor MěÚ Prachatice**  
**Ladislav Marek - podnikatel**

*Jestliže obdarováváš s myšlenkou:  
„Dostanu něco na oplátku“,  
nedostaneš nic,  
Jenom tehdy, když dáváš a nečekáš nic zpět,  
dostaneš všechno.*

*M. Quoist*

## **Dům klidného stáří Pravětín /domov pro seniory/**

**Adresa:** Pravětín 23, 385 01 Vimperk  
**Odpovědný pracovník:** Mgr. Dana Marková  
**mobil:** 731 402 993  
**Tel./fax:** 388 412 738  
**Kapacita:** 36 lůžek

Posláním Domu klidného stáří Pravětín je poskytovat pobytové služby osobám v nepříznivé sociální situaci, zejména při snížení soběstačnosti z důvodu věku, nemoci či zdravotního postižení. Naším posláním je nahradit domov takto znevýhodněným lidem a umožnit jim prožít aktivní a důstojné stáří. Respektujeme individuální způsob života každého uživatele, jeho soukromí, podporujeme rozvíjení sociálních vazeb, začleňování uživatelů služby do společnosti.

Zařízení poskytuje tyto služby:

- § poskytnutí ubytování
- § poskytnutí stravy
- § pomoc při zvládnání běžných úkonů péče o vlastní osobu
- § pomoc při osobní hygieně nebo poskytnutí podmínek pro osobní hygienu
- § zprostředkování kontaktu se společenským prostředím
- § sociálně terapeutické činnosti
- § aktivizační činnosti
- § pomoc při uplatňování práv, oprávněných zájmů a při obstarávání osobních záležitostí
- § nákupy, doprovod při nákupu, úschova věcí, vedení depozit, masáže apod.

Domov se nachází v klidném prostředí v šumavské obci Pravětín nedaleko města Vimperk. Poskytujeme ubytování v devíti jednolůžkových, ve dvanácti dvoulůžkových a v jednom trojlůžkovém pokoji. Pokoje jsou vybavené nábytkem, každý uživatel si vybavení může doplnit vlastními předměty. Patnáct pokojů má vlastní sociální zařízení, jedenáct pokojů má vlastní balkon. V objektu je k dispozici též centrální koupelna vybavená zvedákem do vany a koupacím lůžkem, dvě jídelny, ergoterapeutická dílna, společenská místnost a kaple. Domov má vlastní kuchyni, ve které je připravována veškerá strava, která se podává pětikrát denně. Jídelniček je připravován v souladu se zásadami zdravé výživy vhodné pro seniory, obyvatelé se mohou zapojovat do jeho tvorby, přizpůsobujeme jídelniček individuálním potřebám.

Zařízení má vlastní prádelnu, sušárnu, pereme veškeré prádlo ložní i osobní, provádíme drobné opravy prádla.

Uživatelům poskytujeme podporu nebo péči při hygieně, oblékání, při pohybu, při podávání stravy. Podporujeme rozvíjení sociálních kontaktů, nabízíme aktivizační činnosti v ergoterapeutické dílně, pořádáme kulturní akce v domově, výlety mimo domov. Pomáháme klientům při obhajobě jejich práv či při obstarávání osobních záležitostí. Klademe velký důraz na individuální rozhovory, naslouchání, snažíme se poskytnout našim klientům potřebné zázemí. Vždy respektujeme způsob života a zvyklosti klienta, každý si může zvolit svůj způsob trávení volného času, jakou službu chce poskytovat, jakou ne. Podporujeme využívání dalších služeb mimo zařízení.

**Zdravotní péče a ošetřovatelská péče:**

Zdravotní péče je zajišťována prostřednictvím smluvního lékaře, který pravidelně i dle potřeby dochází do zařízení, dále je tato péče zajišťována prostřednictvím dalších zdravotnických zařízení (záchranná služba, LDN, nemocnice, specializovaná odborná pracoviště). Uživatel si může zvolit i jiného než smluvního praktického lékaře.

Ošetřovatelskou péči zajišťují zdravotní sestry dle indikace lékaře, tato péče je plně hrazena ze zdravotního pojištění na základě smluv s 5 zdravotními pojišťovnami. Smlouvy se podařilo uzavřít postupně (s VZP od 1. 6. 2007, s dalšími 4 pojišťovnami od 1. 7. 2007 a od 1. 8. 2007). Rehabilitační péče byla zatím poskytována prostřednictvím jiných rehabilitačních zařízení.

#### Cílová skupina

- § osoby nad 65 let (výjimečně 60 – 65 let)
- § osoby, které potřebují pomoc jiné fyzické osoby při úkonech péče o vlastní osobu převážnou část dne a jejichž potřeby nelze zajistit prostřednictvím terénní pečovatelské služby nebo rodiny
- § osoby se zdravotním postižením:
  - § tělesným
  - § duševním (jen po poradě s psychiatrem, který zajišťuje v zařízení psychiatrickou péči, zařízení zná a může posoudit, zda je zařízení schopno poskytovat osobě bezpečnou službu)

#### Cílovou skupinou nejsou:

- § osoby závislé na alkoholu či jiných návykových látkách
- § osoby, které hrubě porušují pravidla soužití
- § osoby, jejichž zdravotní stav vyžaduje poskytnutí ústavní péče ve zdravotnickém zařízení
- § osoby trpící akutní infekční nemocí
- § osoby odmítající dodržovat základní hygienická pravidla
- § osoby vyžadující městský styl života
- § osoby mající požadavek 100 % vybavení pokoje vlastním nábytkem
- § osoby vyžadující osobní asistenci

#### Cíle poskytované služby:

- § Zkvalitňovat ubytování, zejména dovybavením polohovacích lůžek ve všech pokojích.
- § Při poskytování služeb preferovat podporu před péčí.
- § Nabízet různorodé aktivizační činnosti s cílem podporovat rozvíjení vlastních schopností.
- § Respektovat individuální způsob života uživatelů (dobu vstávání, odpočinku, trávení volného času ...).
- § Respektovat lidská práva uživatelů, zajišťovat ochranu jejich práv. Respektovat vůli uživatelů služby.
- § Vytvářet v domově atmosféru důvěry, klidu, bezpečného zázemí.
- § Zajišťovat uspokojení životních potřeb klientů (biologických, psychických, sociálních i spirituálních).
- § Věnovat velkou pozornost individuálním rozhovorům a aktivnímu naslouchání.
- § Poskytovat klientům v případě potřeby sociální pomoc, radu ve smyslu obhajoby vlastních práv.
- § Umožňovat uživatelům v domově, který je vzdálen od centra města, využívat dalších služeb, umožňovat kontakty s místními zdroji, institucemi, zajišťovat dopravu uživatelů služby za těmito cíli do města vzhledem k tomu, že v místě nefunguje hromadná doprava.
- § Podporovat rozvíjení sociálních vazeb, předcházet sociálnímu vyloučení uživatelů služby.
- § Podporovat kontakty klientů s rodinou, udržovat s rodinou kontakty.
- § Umožnit uživatelům zařít si důležité záležitosti mimo zařízení, využívat vlastní schopnosti.
- § Doprovázet klienty poslední fází života, umožnit jim důstojný odchod ze života.
- § Pravidelně aktualizovat standardy kvality, chápat zavádění standardů kvality jako neustálý proces.
- § Zaškolovat v oblasti standardů kvality nové pracovníky v sociálních službách.
- § Rozvíjet systém individuálního plánování sociální služby.
- § Budovat vztah partnerství mezi poskytovatelem a uživatelem, rozvíjet služby na základě návrhů, připomínek, podnětů uživatelů služby.
- § Stabilizovat pracovní tým, zajistit ošetrovatelskou péči zdravotními sestrami v potřebném rozsahu. Předcházet syndromu vyhoření – nabídky relaxačních kurzů, seminářů na téma „syndrom vyhoření“, utužovat pracovní tým prostřednictvím mimopracovních setkávání.
- § Udržet personální zajištění zařízení tak, aby při denní službě jeden pracovník přímé obslužné péče poskytoval sociální služby maximálně 8 – 9 uživatelům, při noční službě maximálně 17 – 18 uživatelům.
- § Dbát na profesní rozvoj zaměstnanců.
- § Vybudovat venkovní odpočinkovou terasu.
- § Formou přístavby zvýšit počet jednolůžkových pokojů.
- § Realizovat zateplení starší budovy, provedení sanačních omítek.

Personální zajištění služby	Počet zaměstnanců	Přepočtený počet úvazků
ředitelka	1	0,41
ekonom, účetní	1	0,35
zdravotní sestry k 1. 7. 2007	7*)	3,0
Zdravotní sestry k 31. 12.2007	11 **)	4,15
pracovník v sociálních službách – aktivizační činnosti	1	1,0
pracovníci přímé péče	13	12,5
sociální pracovníce	1	0,9
kuchaři	3	3,0
pomocná síla v kuchyni	1	0,75
skladová účetní	1	1,0
údržbáři, topiči	2	1,5
úklid, praní prádla	3	2,75
<b>Celkem k 31. 12. 2007</b>	<b>37</b>	<b>28,31</b>

\*) z toho jen 6 sester s registrací k výkonu zdravotnického povolání bez odborného dohledu

\*\*\*) z toho jen 9 sester s registrací k výkonu zdravotnického povolání bez odborného dohledu

Poskytované služby	Počet
Počet lůžek	36
Nově přijatí uživatelé	14
Ukončilo službu – z důvodu úmrtí	10
Ukončilo službu - jiný důvod	4
Celkem služby poskytnuty	50

Žádosti o umístění	Počet
Stav žádostí k 31.12. 2007	70
Počet neuspokojených žádostí za rok 2007	44
Počet uspokojených žádostí	14

Srovnání – vývoj počtu žádostí o umístění	2005	2006	2007
Počet žádostí o umístění k 31. 12. daného roku	26	39	70
Odhad počtu žádostí s opravdovým zájmem	16	20	24

Věková struktura (stav k 31. 12. 2007)	počet
Věk do 65 let	3
Věk 65 – 85 let	24
Věk nad 85	9
Průměrný věk uživatelů	81,5

Počet uživatelů dle stupně závislosti (stav k 31. 12. 2007)	bez příspěvku	I. stupeň	II. stupeň	III. stupeň	IV. stupeň
	4	14	11	6	1

K 31. 12. 2007 nevyřízeno 9 žádostí o přiznání nebo zvýšení příspěvku na péči.



## Ekonomické údaje 2007 Dům klidného stáří Pravětín

Náklady	v Kč
Potraviny	1 582 068,62
Drobný materiál	352 150,79
Palivo	103 712,00
El. energie, vodné	332 482,50
Spotřeba pohonných hmot	35 320,00
Opravy a údržba vozidel a vybavení	111 782,60
Cestovné	26 838,50
Telefony, nájmy, ostat. služby	274 235,53
Mzdové náklady	4 441 338,00
Odvody soc. a zdrav. pojištění	1 540 683,00
Pojistné vozidel a majetku, bankovní poplatky	45 727,97
Ostatní	1 594,00
Odpisy majetku	1 227 361,75
<b>Celkem</b>	<b>10 075 295,26</b>

Výnosy	v Kč
Úhrady od uživatelů	3 457 626,00
Příspěvky na péči	1 506 000,00
Ostatní provozní výnosy	741 184,24
Úhrady od zdravotních pojišťoven	392 721,85
Dary a sbírky	84 650,00
Dotace MPSV	3 260 000,00
Dotace – Úřad práce	18 000,00
Dotace KP projekt	73 136,00
<b>Celkem</b>	<b>9 533 318,09</b>

<b>Hospodářský výsledek v Kč</b>	<b>- 541 977,17</b>
----------------------------------	---------------------

<b>Přepočtené náklady na 1 uživatele za 1 měsíc</b>	<b>23 322,44 Kč</b>
<b>Průměrná úhrada od 1 uživatele za 1 měsíc</b>	<b>8 003,76 Kč</b>
<b>Přepočtená dotace MPSV na 1 lůžko/1 měsíc</b>	<b>7 546,30 Kč</b>

**Náklady**

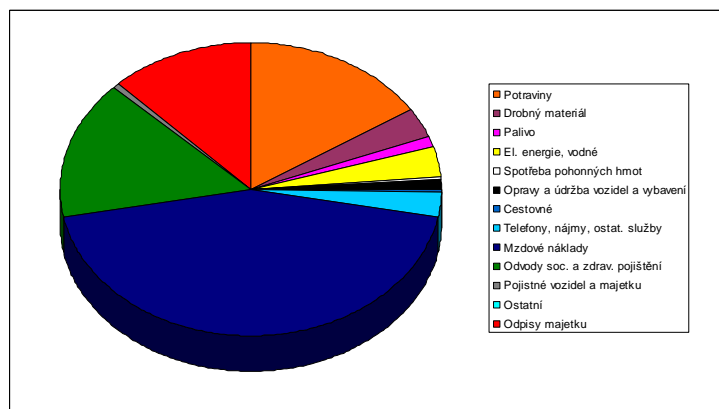

**Výnosy**

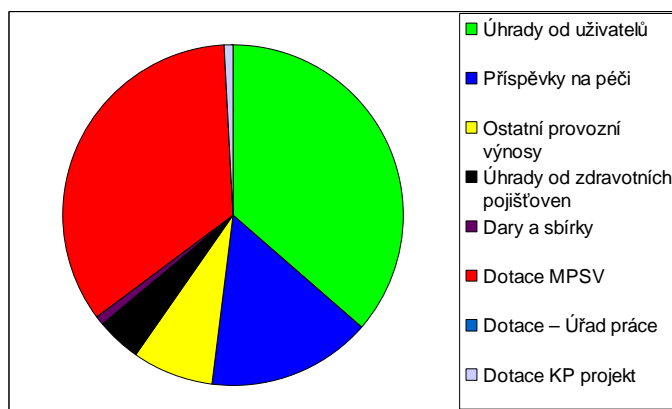

Dům klidného stáří Pravětín - vývoj ekonomických ukazatelů (v Kč)	2004	2005	2006	2007
<b>Náklady</b>	<b>8 780 702,58</b>	<b>8 945 800,48</b>	<b>8 673 424,76</b>	<b>10 075 295,26</b>
Potraviny	1 575 999,90	1 689 403,45	1 573 709,00	1 582 068,62
Drobný materiál	413 755,91	366 559,45	360 794,61	352 150,79
Palivo	146 837,60	194 830,10	105 672,00	103 712,00
El. energie, vodné	228 352,50	311 813,50	217 282,50	332 482,50
Spotřeba pohonných hmot	11 805,50	18 966,50	22 938,00	35 320,00
Opravy a údržba vozidel a vybavení	82 431,43	75 506,10	40 102,00	111 782,60
Cestovné	24 349,00	14 270,60	27 022,00	26 838,50
Telefony, nájmy, ostat. služby	219 689,54	194 384,14	235 172,60	274 235,53
Mzdové náklady	3 494 599,00	3 492 369,00	3 567 921,00	4 441 338,00
Odvody soc. a zdrav. pojištění	1 210 145,00	1 215 464,00	1 239 635,00	1 540 683,00
Pojistné vozidel a majetku	41 199,00	49 390,64	55 825,55	45 727,97
Ostatní	23 703,75	3370,00	0	1 594,00
Odpisy majetku	1 306 333,00	1 319 473,00	1 227 349,00	1 227 361,75
<b>Výnosy</b>	<b>8 719 742,15</b>	<b>7 878 901,45</b>	<b>7 841 415,83</b>	<b>9 533 318,09</b>
<b>Úhrady od klientů</b>	<b>2 977 903,00</b>	<b>3 093 779,50</b>	<b>3 271 637,50</b>	<b>3 457 626,00</b>
<b>Příspěvky na péči</b>	<b>0</b>	<b>0</b>	<b>0</b>	<b>1 506 000,00</b>
<b>Ostatní provozní výnosy</b>	<b>989 089,55</b>	<b>973 673,00</b>	<b>715 801,00</b>	<b>741 184,24</b>
<b>Dary a sbírky</b>	<b>30 249,00</b>	<b>35 368,00</b>	<b>194 522,28</b>	<b>84 650,00</b>
<b>Dotace Jihočeský kraj/MPSV</b>	<b>3 953 100,00</b>	<b>3 560 000,00</b>	<b>3 650 000,00</b>	<b>3 260 000,00</b>
<b>Dotace – Úřad práce a ostat.</b>	<b>16 650,00</b>	<b>29 250,00</b>	<b>0</b>	<b>91 136,00</b>
<b>Úhrady od zdrav. pojišťoven</b>	<b>100 850,00</b>	<b>185 148,41</b>	<b>0</b>	<b>392 721,85</b>
<b>Hospodářský výsledek</b>	<b>- 60 960,43</b>	<b>- 1 066 899,03</b>	<b>- 832 008,93</b>	<b>- 541 977,17</b>

Kapacita	33	33	33	36
Přepočtené náklady na 1 uživatele za 1 měsíc	22 173,49	22 590,41	21 902,59	23 322,44
Průměrná úhrada od 1 uživatele za 1 měsíc	7 519,57	7 812,57	8 261,71	8 003,76
Přepočtená dotace státu na 1 lůžko/1 měsíc	9 982,58	8 989,90	9 217,18	7 546,30
% podíl státní dotace z celkových nákladů	45,02	39,8	42,1	32,4

Z činnosti:



Den matek

**Konopická**



**Mikulášská**



**Štědrý večer**



**Silvestr**



**Výlet Hluboká nad Vltavou**

**z ergodilny**



**Charitní pečovatelská služba**  
**/pečovatelská služba dle § 40 zákona č. 108/2006 Sb. o sociálních službách/**

<b>Odpovědný pracovník:</b>	<b>Dana Vidlášová</b> <b>mobil 731 402 992</b>
<b>Sídlo:</b>	<b>Krátká 125, 385 01 Vimperk</b>
<b>Tel.:</b>	<b>388 416 288</b>
<b>Dům s pečovatelskou službou Čkyně:</b>	<b>Čkyně</b> <b>tel.: 388 423 131</b>
<b>Dům s pečovatelskou službou Prachatice:</b>	<b>SNP 559, 383 01 Prachatice</b> <b>tel.: 388 316 606</b>
<b>Dům s pečovatelskou službou Prachatice:</b>	<b>Skalka 1120, 383 01 Prachatice</b> <b>tel.: 388 318 981</b>
<b>Dům s pečovatelskou službou Volary:</b>	<b>1. Máje 149</b> <b>Tel.: 388 333 055</b>

Posláním pečovatelské služby Oblastní charity Vimperk je poskytovat podporu či pomoc lidem, kteří mají sníženou soběstačnost z důvodu věku, nemoci či zdravotního postižení nebo kteří se ocitli v nepříznivé sociální situaci. Podporujeme uživatele služby v rozvíjení vlastních schopností, samostatnosti při sebeobsluze, péči o domácnost, při řešení své situace vlastními silami. Podporujeme uživatele, aby mohli i v náročných životních situacích spojených se samotou, stářím, nemocí či zdravotním postižením zůstat ve svém domácím prostředí, aby při zabezpečení jejich biologických, psychických, sociálních i duchovních potřeb žili důstojně a zapojovali se do běžného života společnosti.

Služby poskytujeme :

- § osobám, kteří mají sníženou soběstačnost v základních životních dovednostech z důvodu věku, nemoci či zdravotního postižení a potřebují tedy podporu při zabezpečení životních potřeb (biologických, psychických, sociálních či duchovních)
- § rodinám, jejichž člen je zdravotně znevýhodněn
- § rodinám s dětmi, jejichž situace vyžaduje pomoc jiné fyzické osoby

Služba není určena:

- § osobám, které potřebují nepřetržitou péči 24 hodin denně
- § osobám agresivním
- § osobám pod vlivem alkoholu či jiných návykových látek
- § osobám, které nedodržují smluvní pravidla (např. za služby neplatí úhradu)

Poskytujeme tyto služby:

- a) pomoc při zvládnutí běžných úkonů péče o vlastní osobu (pomoc při podávání jídla, při oblékání, při pohybu)
- a) pomoc při osobní hygieně nebo poskytnutí podmínek pro osobní hygienu (pomoc při základních úkonech osobní hygieny, při péči o vlasy, nehty)
- b) poskytnutí stravy nebo pomoc při zajištění stravy (dovážka jídla, pomoc při přípravě jídla a pití)
- c) pomoc při zajištění chodu domácnosti (úklid, topení, nákupy, pochůzky), praní a žehlení prádla
- d) zprostředkování kontaktu se společenským prostředím (doprovod do školy, do zaměstnání, k lékaři, na úřady)
- e) dohled nad těžce zdravotně postiženým dítětem, dospělým občanem
- f) masáže zad
- g) doprava

- h) aktivizační činnosti, sociálně terapeutické činnosti (vycházky, ruční práce ...)
- i) telekontaktní služba (jen Prachatice)

Činnost pečovatelské služby zajišťujeme v pracovních dnech i o víkendech a svátcích v domácnostech či v zařízeních sociálních služeb v těchto městech (obcích): Prachatice, Vimperk, Zdíkov, Stachy, Čkyně, Lčovice, Zálezly, Bohumilice a Volary.

Pečovatelskou službu poskytujeme také v příslušných městských částech a ve spádových obcích, tedy i v oblastech hůře dostupných (v šumavských vesnicích, na samotách), kde nemají uživatelé možnost si nakoupit předměty denní potřeby či jiné služby. Značné náklady činí provoz automobilů (spotřeba pohonných hmot, jejichž cena v roce 2007 značně vzrostla, i opravy automobilů – jízda v náročném terénu). V těchto oblastech je obtížné pro osoby se sníženou soběstačností zajistit si nutné nákupy, uvařit si oběd, pracovnice pečovatelské služby je mnohdy jedinou osobou, která těmto lidem zprostředkuje kontakt se společností. Již samotná návštěva pracovníka služby a rozhovor s uživatelem je velmi důležitým momentem prevence pocitu osamění. Pokud by nebyly zajištěny terénní služby v těchto oblastech, snížila by se kvalita života těchto osob a řada z nich by musela vyhledávat pobytové zařízení sociálních služeb.

Předností pečovatelské služby Oblastní charity Vimperk je úzká spolupráce s Ošetřovatelskou službou Oblastní charity Vimperk. Jedná se o nestátní zdravotnické zařízení poskytující home care péči (aplikace injekcí, léků, převazy, odběry biologického materiálu, vyšetření hladiny cukru v krvi, ošetření pooperačních ran apod. dle indikace lékaře). Péče je hrazena ze zdravotního pojištění na základě smluv s 5 zdravotními pojišťovnami. Služba byla poskytována na Vimpersku a od 1. 1. 2007 na základě nové registrace i na Prachaticku 7 zdravotními sestrami (na celé i zkrácené úvazky).

Oblastní charita Vimperk zajišťuje poskytování terénních sociálních služeb pro uživatele dle § 40 zákona č. 108/2006 Sb. o sociálních službách a na základě registrace KÚ. Máme s poskytováním tohoto typu služeb dlouholeté zkušenosti (od roku 1991).

Naším dlouhodobým cílem je udržení kvality a dostupnosti terénních sociálních služeb Oblastní charity Vimperk s ohledem na individuální potřeby uživatelů.

Projekt byl realizován díky dotaci MPSV, grantu KÚ Jihočeského kraje, dotacím měst a obcí (Prachatice, Volary, Čkyně, Stachy, Vimperk, Zdíkov, Zálezly a Lčovice) a z výměnky veřejné sbírky.

Od 1. 6. do 31. 10. byl realizován projekt z grantu Jihočeského kraje v rámci vyhlášeného grantového programu Podpora terénních sociálních služeb. Projekt z grantu Jihočeského kraje byl realizován ve dvou etapách, v 1. etapě jsme se zaměřili na zvýšení kapacity služby dle potřeb uživatelů, např. rozvíjením služeb na Volarsku, ve druhé etapě od 1. 8. jsme se soustředili na rozvoj aktivizačních činností pro seniory, zajišťování kulturních programů, programů v rámci klubu pro seniory v domě s pečovatelskou službou v Prachaticích a uskutečnil se poznávací zájezd na Kvildu, který byl nabídnut uživatelům ve všech střediscích, ve kterých OCH Vimperk pečovatelskou službu zajišťuje.

Na podzim organizace zajistila kvalifikační kurz pro všechny pracovníky v sociálních službách, kteří nespĺňovali kvalifikaci dle zákona č. 108/2006 Sb. o sociálních službách. Takže všichni tito zaměstnanci již od listopadu splňovali kvalifikační předpoklady dle nového zákona.

Personál pokračoval v zavádění standardů kvality. Průběžně jsou standardy upravovány, doplňovány.

Rok 2007 byl rokem náročným, vstoupil v platnost nový zákon o sociálních službách. Nezaznamenali jsme snížení zájmu o pečovatelskou službu, ale jsme bohužel svědky toho, že příspěvek na péči osoby plně nevyužívají na „zakoupení“ služeb, snaží se větší část příspěvku ušetřit, objednají si jen nejnütnější služby, uvádějí jako další osoby, které jim poskytují péči, sousedy, rodinné příslušníky. To, jestli, tento příspěvek těmto osobám dávají, nebylo nijak ze strany státu kontrolováno. Tak se stalo, že poskytovatelé se potýkali s nedostatkem financí na zajištění služeb, ale příspěvek na péči zůstal z velké části osobám (příjemcům), kteří chápali příspěvek jako „přilepšení“ k důchodu. I naše organizace se potýkala s problémem nedostatku finančních prostředků na provoz celý rok. Oproti žádosti o dotaci ve výši 1.675.000,- Kč, bylo rozhodnuto o přidělení dotace jen ve výši 791.000,- Kč. Služba byla vážně ohrožena. Přijali jsme úsporná opatření, nedošlo k plánovanému navýšení mezd.

**Foto z činnosti**



**Dům s pečovatelskou službou Čkyně**



**Dům s pečovatelskou službou Prachatice**



**aktivizační činnosti v domě  
s pečovatelskou službou v Prachaticích**



**a ze zájezdu na Kvildu**

### Ekonomické údaje za jednotlivá střediska pečovatelské služby

<b>Charitní pečovatelská služba - Vimperk</b>	
<b>Náklady</b>	<b>v Kč</b>
Drob. materiál a drob. majetek	8 434,50
El. energie	1 404,00
Pohonné hmoty	36 167,00
Opravy a údržba vozidel	52 259,50
Cestovné	7 050,50
Telefony, nájmy, služby	56 331,40
Vzdělávání zaměstnanců	11 000,00
Mzdové náklady	278 371,00
Odvody soc. a zdrav. pojištění	97 434,00
Stravné zaměstnanců	700,00
Pojistné vozidel a org., bankovní poplatky	10 196,00
Odpisy majetku	0
<b>Celkem</b>	<b>559 348,40</b>
<b>Výnosy</b>	<b>v Kč</b>
Tržby	92 317,00
Dary fyzických osob	16 165,00
Dary - veřejná sbírka	62 876,00
Dotace MPSV	237 193,00
Příspěvek od Města Vimperk	50 000,00
Grant Jihočeského kraje	79 875,00
Ostatní provozní výnosy, úroky	3 988,26
<b>Celkem</b>	<b>542 414,26</b>

<b>Hospodářský výsledek v Kč</b>	<b>- 16 934,14</b>
----------------------------------	--------------------

<b>Personální zajištění služby</b>	<b>Počet zaměstnanců</b>	<b>přepočtené úvazky</b>
pečovatelky	2	1,75
vedoucí	1	0,1
sociální pracovníce	1	0,02
ředitelka	1	0,03
účetní	1	0,03

<b>Charitní pečovatelská služba – Vimperk – rozsah služeb, objem úhrad</b>		
<b>Počet uživatelů</b>	<b>66</b>	<b>úhrady v Kč</b>
Dovoz obědů	10 845	54 232,00
Ostatní úkony	2 404	37 875,00
<b>Počet pečovatelských úkonů celkem</b>	<b>13 249</b>	<b>92 107,00</b>

<b>Charitní pečovatelská služba - Prachatice</b>	
<b>Náklady</b>	<b>v Kč</b>
Drob. materiál a drob. majetek	51 471,50
El. energie	0
Pohonné hmoty	70 277,00
Opravy a údržba vozidel	42 964,22
Cestovné	29 024,00
Telefony, nájmy, služby	214 583,88
Vzdělávání	39 050,00
Mzdové náklady	1 061 632,00
Odvody soc. a zdrav. pojištění	368 582,00
Stravné zaměstnanců	15 641,00
Pojistné org., bankovní poplatky	9 205,00
Odpisy majetku	0
<b>Celkem</b>	<b>1 902 431,10</b>
<b>Výnosy</b>	<b>v Kč</b>
Tržby	517 105,00
Dary fyzických osob	0
Dary - veřejná sbírka	0
Dotace MPSV	313 914,00
Město Prachatice	805 000,00
Grant Jihočeského kraje	250 425,00
Ostatní provozní výnosy, úroky	13 543,00
<b>Celkem</b>	<b>1 899 798,30</b>

<b>Hospodářský výsledek v Kč</b>	<b>- 2 632,80</b>
----------------------------------	-------------------

<b>Investice</b>	
<b>Město Prachatice</b>	<b>+ 95 000,00</b>
<b>Nákup automobilu</b>	<b>- 95 000,00</b>

<b>Personální zajištění služby</b>	<b>Počet zaměstnanců</b>	<b>přepočtené úvazky</b>
pečovatelky	8	7,875
vedoucí	1	0,3
sociální pracovnice	1	0,1
ředitelka	1	0,08
účetní	1	0,08

<b>Charitní pečovatelská služba – Prachatice – rozsah služeb, objem úhrad</b>		
<b>Dům s pečovatelskou službou Skalka:</b>		
<b>Počet uživatelů</b>	<b>56</b>	<b>úhrady v Kč</b>
Dovoz obědů	9 034	123 851,00
Ostatní úkony	13 437	121 937,00
<b>Dům s pečovatelskou službou SNP:</b>		
<b>Počet uživatelů</b>	<b>15</b>	<b>úhrady v Kč</b>
Dovoz obědů	1 651	23 256,00
Ostatní úkony	1 978	23 585,00
<b>Domácnosti mimo domy s pečovatelskou službou:</b>		
<b>Počet uživatelů</b>	<b>63</b>	<b>úhrady v Kč</b>
Dovoz obědů	11 221	157 869,00
Ostatní úkony	5 229	64 092,00
<b>Celkem:</b>		
<b>Počet pečovatelských úkonů</b>	<b>42 548</b>	
<b>Počet uživatelů</b>	<b>134</b>	



<b>Charitní pečovatelská služba - Čkyně</b>	
<b>Náklady</b>	<b>v Kč</b>
Drob. materiál a drob. majetek	11 861,50
El. energie	2 200,00
Pohonné hmoty	31 702,50
Opravy a údržba vozidel	11 544,00
Cestovné	6 491,00
Telefony, nájmy, služby	19 546,30
Vzdělávání zaměstnanců	6 250,00
Mzdové náklady	338 032,00
Odvody soc. a zdrav. pojištění	117 748,00
Stravné zaměstnanců	325,00
Pojistné vozidel a org., bankovní poplatky	8 627,00
Odpisy majetku	36 894,00
<b>Celkem</b>	<b>591 221,30</b>
<b>Výnosy</b>	<b>v Kč</b>
Tržby	126 373,00
Dary fyzických osob	0
Dary - veřejná sbírka	0
Dotace MPSV	106 558,00
Obec Čkyně	240 000,00
Obec Zálezly	15 000,00
Obec Lčovice	10 000,00
Grant Jihočeského kraje	86 400,00
Ostatní provozní výnosy, úroky	354,38
<b>Celkem</b>	<b>584 685,38</b>

<b>Hospodářský výsledek v Kč</b>	<b>- 6 535,92</b>
----------------------------------	-------------------

<b>Personální zajištění služby</b>	<b>Počet zaměstnanců</b>	<b>přepočtené úvazky</b>
pečovatelky	2	2,00
vedoucí	1	0,2
sociální pracovníce	1	0,02
ředitelka	1	0,08
účetní	1	0,08

<b>Charitní pečovatelská služba – Čkyně – rozsah služeb, objem úhrad</b>		
<b>Počet uživatelů</b>	<b>50</b>	<b>úhrady v Kč</b>
Dovoz obědů	8 705	97 281,00
Ostatní úkony	1 806	28 075,00
<b>Počet pečovatelských úkonů celkem</b>	<b>10 511</b>	<b>125 356,00</b>

<b>Charitní pečovatelská služba - Volary</b>	
<b>Náklady</b>	<b>v Kč</b>
Drob. materiál a drob. majetek	26 498,50
El. energie	0
Pohonné hmoty	9 305,50
Opravy a údržba vozidel	12 249,50
Cestovné	12 931,00
Telefony, nájmy, služby	13 849,40
Vzdělávání zaměstnanců	6 000,00
Mzdové náklady	209 186,00
Odvody soc. a zdrav. pojištění	73 216,00
Stravné zaměstnanců	1 400,00
Pojistné vozidel a org., bankovní poplatky	8 094,00
Odpisy majetku	0
<b>Celkem</b>	<b>372 729,90</b>
<b>Výnosy</b>	<b>v Kč</b>
Tržby pečovatelské služby	22 660, 00
Dary fyzických osob	0
Dary - veřejná sbírka	0
Dotace MPSV	0
Město Volary	330 000,00
Dotace – Úřad práce	17 142,00
Ostatní provozní výnosy, úroky	0
<b>Celkem</b>	<b>369 802,00</b>

<b>Hospodářský výsledek v Kč</b>	<b>- 2 927,90</b>
----------------------------------	-------------------

<b>Personální zajištění služby</b>	<b>Počet zaměstnanců</b>	<b>přepočtené úvazky</b>
pečovatelky	2	1,5
vedoucí	1	0,2
sociální pracovníce	1	0,02
ředitelka	1	0,1
účetní	1	0,1

<b>Charitní pečovatelská služba – Volary – rozsah služeb, objem úhrad</b>		
<b>Počet uživatelů</b>	<b>17</b>	<b>úhrady v Kč</b>
Dovoz obědů	1 231	12 958,00
Ostatní úkony	941	10 112,00
<b>Počet pečovatelských úkonů celkem</b>	<b>2 172</b>	<b>23 070,00</b>

<b>Charitní pečovatelská služba - Stachy</b>	
<b>Náklady</b>	<b>v Kč</b>
Drob. materiál a drob. majetek	1 915,50
El. energie	0
Pohonné hmoty	20 549,00
Opravy a údržba vozidel	8 532,00
Cestovné	2 343,00
Telefony, nájmy, služby	2 429,60
Vzdělávání zaměstnanců	6 000,00
Mzdové náklady	92 334,00
Odvody soc. a zdrav. pojištění	32 318,00
Stravné zaměstnanců	0
Pojistné vozidel a org., bankovní poplatky	2 972,50
Odpisy majetku	30 800,00
<b>Celkem</b>	<b>200 193,60</b>
<b>Výnosy</b>	<b>v Kč</b>
Tržby	38 823,00
Dary fyzických osob	0
Dary - veřejná sbírka	0
Dotace MPSV	67 089,00
Obec Stachy	50 000,00
Grant Jihočeského kraje	25 650,00
Ostatní provozní výnosy, úroky	567,14
<b>Celkem</b>	<b>182 929,14</b>

<b>Hospodářský výsledek v Kč</b>	<b>- 17 264,46</b>
----------------------------------	--------------------

<b>Personální zajištění služby</b>	<b>Počet zaměstnanců</b>	<b>přepočtené úvazky</b>
pečovatelky	2	0,5
vedoucí	1	0,1
sociální pracovníce	1	0,02
ředitelka	1	0,02
účetní	1	0,03

<b>Charitní pečovatelská služba – Stachy – rozsah služeb, objem úhrad</b>		
<b>Počet uživatelů</b>	<b>15</b>	<b>úhrady v Kč</b>
Dovoz obědů	3 267	35 937,00
Ostatní úkony	233	2 886,00
<b>Počet pečovatelských úkonů celkem</b>	<b>3 500</b>	<b>38 823,00</b>

<b>Charitní pečovatelská služba - Zdíkov</b>	
<b>Náklady</b>	<b>v Kč</b>
Drob. materiál a drob. majetek	2 390,50
El. energie	0
Pohonné hmoty	27 560,00
Opravy a údržba vozidel	8 987,50
Cestovné	2 059,00
Telefony, nájmy, služby	4 187,30
Vzdělávání zaměstnanců	6 000,00
Mzdové náklady	92 334,00
Odvody soc. a zdrav. pojištění	32 318,00
Stravné zaměstnanců	0
Pojistné vozidel a org., bankovní poplatky	1 650,00
Odpisy majetku	30 800,00
<b>Celkem</b>	<b>208 286,30</b>
<b>Výnosy</b>	<b>v Kč</b>
Úhrady od uživatelů	29 360,00
Dary fyzických osob	0
Dary - veřejná sbírka	0
Dotace MPSV	66 246,00
Obec Zdíkov	70 000,00
Grant Jihočeského kraje	25 650,00
Ostatní provozní výnosy, úroky	0
<b>Celkem</b>	<b>191 256,00</b>

<b>Hospodářský výsledek v Kč</b>	<b>- 17 030,30</b>
----------------------------------	--------------------

<b>Personální zajištění služby</b>	<b>Počet zaměstnanců</b>	<b>přepočtené úvazky</b>
pečovatelky	2	0,5
vedoucí	1	0,1
sociální pracovníce	1	0,02
ředitelka	1	0,05
účetní	1	0,03

<b>Charitní pečovatelská služba – Zdíkov – rozsah služeb, objem úhrad</b>		
<b>Počet uživatelů</b>	<b>17</b>	<b>úhrady v Kč</b>
Dovoz obědů	2 635	28 985,00
Ostatní úkony	35	375,00
<b>Počet pečovatelských úkonů celkem</b>	<b>2 670</b>	<b>29 360,00</b>

## Souhrnné ekonomické údaje za pečovatelskou službu

<b>Charitní pečovatelská služba OCH Vimperk</b>	
<b>Náklady</b>	<b>v Kč</b>
Drob. materiál a drob. majetek	102 572,00
El. energie	3 604,00
Pohonné hmoty	195 561,00
Opravy a údržba vozidel	136 536,72
Cestovné	59 898,50
Telefony, nájmy, služby	310 927,88
Vzdělávání zaměstnanců	74 300,00
Mzdové náklady	2 071 889,00
Odvody soc. a zdrav. pojištění	721 616,00
Stravné zaměstnanců	18 066,00
Pojistné vozidel a org., bankovní poplatky	40 745,50
Odpisy majetku	98 494,00
<b>Celkem</b>	<b>3 834 210,60</b>
<b>Výnosy</b>	<b>v Kč</b>
Tržby	826 638,00
Dary fyzických osob	16 965,00
Dary - veřejná sbírka	62 876,00
Dotace MPSV	791 000,00
Města, obce	1 570 000,00
Grant Jihočeského kraje	468 000,00
Dotace – Úřad práce	17 142,00
Ostatní provozní výnosy, úroky	18 264,08
<b>Celkem</b>	<b>3 770 885,08</b>

<b>Hospodářský výsledek v Kč</b>	<b>- 63 325,52</b>
----------------------------------	--------------------

Personální zajištění služby	Počet zaměstnanců	přepočtené úvazky
pečovatelky	16	14,125
vedoucí	1	1,00
sociální pracovníce	2	0,92
ředitelka	1	0,36
účetní	1	0,35

Počet uživatelů celkem za celý rok	celkem	z toho ženy	z toho muži
Prachatice	135	90	45
Vimperk	95	74	21
Čkyně, Lčovice, Zálezly, Bohumilice	66	41	25
Zdíkov	20	13	7
Stachy	16	8	8
Volary	24	14	10
<b>Celkem</b>	<b>356</b>	<b>240</b>	<b>116</b>

<b>Charitní pečovatelská služba – OCH Vimperk – rozsah služeb, objem úhrad</b>		
Počet uživatelů celkem za celý rok	356	úhrady v Kč
Dovoz obědů	48 589	534 369,00
Ostatní úkony	26 063	288 937,00
<b>Počet pečovatelských úkonů celkem</b>	<b>74 649</b>	<b>823 306,00</b>

Poskytnuté úkony	počet
Pomoc při zvládnání péče o vlastní osobu a pomoc při osobní hygieně	5.980
Zajištění stravy nebo pomoc při zajištění stravy	48.589
Pomoc v domácnosti	6.683
Zprostředkování kontaktu se společenským prostředím	3.310
Masáž	602
Ostatní fakultativní služby	9.485
<b>Celkem</b>	<b>74.649</b>
Telekontaktní péče	12 uživatelům nepřetržitě

Věkové složení uživatelů	Počet
do 26 let	1
od 27 let do 64 let	45
od 65 let do 80 let	153
nad 80 let	157

Počet uživatelů pečovatelské služby – vývoj (stavy k 31. 12. daného roku)	2004	2005	2006	2007
Vimperk	111	120	74	66
Prachatice	0	150	141	134
Čkyně, Zálezly, Lčovice, Bohumilice	61	48	51	50
Zdíkov	20	28	16	17
Stachy	17	18	17	15
Volary	0	0	0	17
<b>Celkem</b>	<b>209</b>	<b>364</b>	<b>299</b>	<b>299</b>

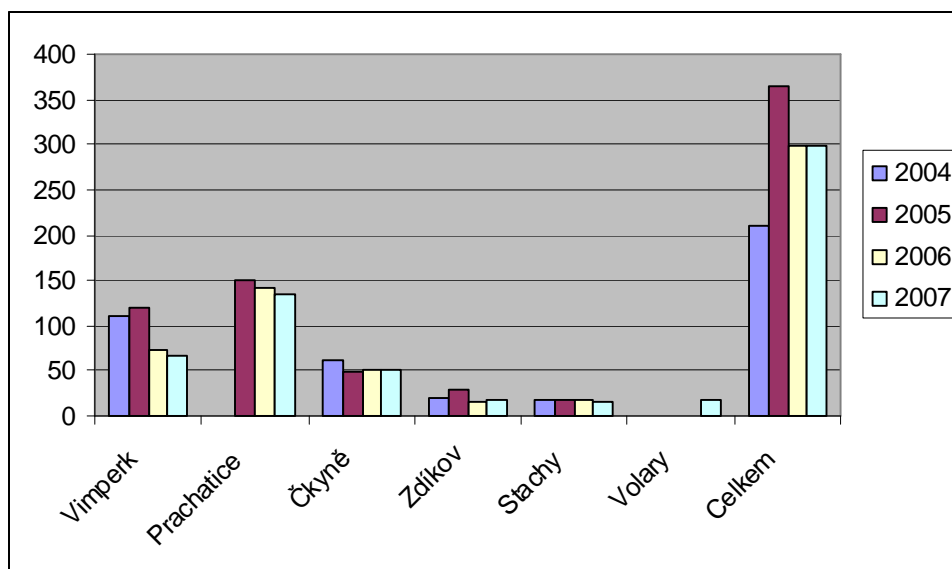

**Služba pro rodiny s dětmi**  
**/sociálně aktivizační služby dle § 65 zákona č. 108/2006 Sb. o**  
**sociálních službách/**  
**/služba sociální prevence/**

**Odpovědný pracovník: Mgr. Helena Lukešová (do 31. 8. 2007)**  
**Bc. Zuzana Bláhová (od 1. 9. 2007)**

**Sídlo: Pasovská 175, 385 01 Vimperk**

**Tel.: 739 739 886**

Posláním služby je poskytovat terénní i ambulantní služby rodinám s dětmi, které jsou ohroženy sociálním vyloučením nebo které se ocitly v nepříznivé sociální situaci.

Služby jsou poskytovány rodičům, kteří nedokáží sami bez pomoci překonat dlouhodobou tíživou situaci způsobenou např. nezaměstnaností, pocitem sociálního vyloučení, násilím v rodině, vztahovými problémy v rodině, neprospěchem dítěte ve škole, poruchami chování dítěte apod. Poskytujeme služby rodičům, kteří mají zájem rozvíjet své rodičovské schopnosti tak, aby zvládli svou roli v oblasti péče o dítě i v oblastech výchovy dítěte.

Poskytujeme služby také dětem nacházejícím se v tíživé situaci, která nepříznivě ovlivňuje jejich zdravý všestranný vývoj.

Zařízení poskytuje tyto služby:

dle § 65 zákona č. 108/2006 Sb. o sociálních službách

- a) výchovné, vzdělávací a aktivizační činnosti
- b) zprostředkování kontaktu se společenským prostředím
- c) sociálně terapeutické činnosti
- d) pomoc při uplatňování práv, oprávněných zájmů a při obstarávání osobních záležitostí

Cílová skupina:

- § děti ve věku 5 - 18 let, které se ocitly v nepříznivé situaci
- § děti s poruchami chování, s prospěchovými problémy ve škole
- § děti ohrožené sociálním vyloučením
- § děti z méně podnětného prostředí
- § děti, které nemají možnost smysluplně využívat volný čas
- § rodiče, kteří nedokáží sami bez pomoci překonat nepříznivou sociální situaci vyvolanou např. nezaměstnaností, neshodami v rodině, násilím v rodině, sociálním vyloučením apod.
- § rodiče, kteří potřebují radu či pomoc při péči o dítě, při výchově dítěte nebo při neprospěchu dítěte ve škole

Pravidelné aktivity:

Poradenství:

- § poskytované rodičům pečujícím o děti v oblasti péče o dítě, výchova dětí, nepříznivá sociální situace,
- § poskytované dětem v nepříznivé sociální situaci

Odpolední školička:

Je určena dětem z méně podnětného prostředí, z rodin ohrožených sociálním vyloučením.

Na základě konzultací s rodiči a učiteli pomáháme dětem se zvládnutím školní zátěže, a to zejména hravou formou. Dětem je poskytnuta podpora a individuální průvodcovství při plnění domácích úkolů či pochopení obtížné látky, rodiče mají šanci naučit se s dětmi učit. Součástí práce s dětmi jsou i volné rozhovory o osobních tématech, zájmech či běžných dětských radostech a starostech, děti tak mají šanci svěřit se nezávislému dospělému.

Tvořivé dílny:

Činnost je určena dětem z méně podnětného prostředí a jejich rodičům. V podobě odpoledních a podvečerních kurzů mají zájemci možnost společně s dalšími rodinnými příslušníky vybočit ze stereotypu konzumního trávení volného času, nalézt možnosti tvůrčího projevu ve společné

činnosti a zvýšit si zároveň své sebehodnocení osvojením dovedností, které nejsou závislé na sociálním statutu. Společné činnosti posilují rodinnou pospolitost, stejná úroveň role „žáka“ napomáhá sblížení jednotlivých členů rodiny napříč generacemi.

#### Výlety:

Výlety posilují vztahy příslušníků většinové a menšinové společnosti, a to zejména dětí, posilují sociální dovednosti a kooperaci. Hravou formou umožňují dětem aplikovat školní vědomosti a dovednosti v praxi, umožňují smysluplné trávení volného času a uvolnění.

#### Kurzy pozornosti a sebeřízení:

Cílová skupina: děti z méně podnětného prostředí, děti s chybnými návyky v sociálních interakcích, děti s tzv. ADHD.

V podobě individuální i skupinové práce umožňují dětem zvýšit schopnost koncentrace, sebeřízení a sociální kompetence, což ve svých důsledcích usnadňuje zvládnutí školní zátěže a tím eliminuje rizika sociálního vyloučení ve školním kolektivu.

#### Dovedné ruce:

Činnost je určena dětem z méně podnětného prostředí, s nižším IQ, s poruchami chování, ohroženým sociální izolací, dětem z rodin ohrožených sociálním vyloučením

Zájemci z řad žáků základní školy praktické mají možnost naučit se tvořivě pracovat s běžnými materiály nenáročnými výtvarnými technikami. Často se učí při tom využívat „odpadový“ materiál jako např. obaly od spotřebního zboží, čímž se učí vztahu k životnímu prostředí. Dále procvičují motoriku rukou a zvyšují své sebehodnocení užitečnými výrobky, které si odnáší domů, v neposlední řadě se učí vzájemně si pomáhat.

#### Dramatický kroužek:

Aktivity umožňují zájemcům smysluplně trávit volný čas formou kolektivní tvůrčí práce, učí je sebevyjádření a přijímání rolí. Díky veřejným vystoupením se dětem dostává ocenění, které se učí přijímat, zvyšuje se tak jejich sebehodnocení a prolamují bariéry sociálního vyloučení.

#### Zdravé pískání:

Určeno dětem – astmatikům, alergikům, ale i dalším jedincům, kterým nácvik správného dýchání pomáhá v běžném životě.

Dechová cvičení jsou obecně součástí metod duševní hygieny, a je proto účelné považovat je za prospěšné i při nápravě stavu sociálního vyloučení, který s sebou nese stresové a frustrující situace.

#### Jednorázové akce:

V průběhu roku se uskutečnily přednášky na nejrůznější témata:

Rodina a společnost, Moje dítě a cizí pes, Stravování kojenců, Péče o tělo po porodu, Těhotenský a dětský diabetes, Dětská hyperaktivita

Dětský den: na konci školního roku

Koncerty a představení s vystoupením dětí

Mikulášská besídka: cílová skupina - děti z méně podnětného prostředí, děti ohrožené sociální izolací, děti z rodin ohrožených sociálním vyloučením.

Služba byla poskytována nově od roku 2007, jedná se o jedinou službu toho druhu ve Vimperku, ve městě se silnou romskou i vietnamskou menšinou, ve městě ohroženém negativními společenskými jevy (nezaměstnanost, kriminalita, narkomanie, prostituce, alkoholismus ...). Máme za sebou velmi úspěšný rok, činnost byla velmi pestrá, zájem o službu roste. Spolupracujeme se sociálním odborem města, s učiteli, dětským psychologem, s lékaři, s městským kulturním střediskem.

Jedná se o služby sociální prevence, které jsou poskytovány bez úhrad uživatelů.

#### Standardy kvality:

Vzhledem k tomu, že se jedná o nový projekt, bylo zahájeno zpracovávání a zavádění standardů kvality.



Personální zajištění služby (k 31. 12. 2007)	počet	přepočtené úvazky	Dohody o provedení práce
sociální pracovník	2	1,0	
pedagogický pracovník a vedoucí projektu	1	0,5	
psycholog			1
ředitelka organizace	1	0,1	
účetní, ekonom	1	0,1	
dobrovolník	1		

Počet uživatelů služby	pravidelně	nepravidelně	děti z národnostních menšin	
			pravidelně	nepravidelně
Odpolední školička	20	10	9	8
Tvořivé dílny		7	---	---
Výlety		7	---	3
Kurzy pozornosti a sebeřízení	16	---	---	1
Dovedné ruce	8	---	3	---
Dramatický kroužek	10	---	4	---
Zdravé pískání	10	---	---	---
Dětský den	60			
Mikulášská besídka	20			
Koncerty, představení	50			

### Ekonomické údaje

Služba pro rodiny s dětmi	
Náklady	v Kč
Drob. materiál a drob. majetek	11 469,50
El. energie	1 250,00
Cestovné	5 148,00
Telefony, nájmy, služby	10 592,40
Vzdělávání zaměstnanců	6 900,00
Mzdové náklady	239 104,00
Odvody soc. a zdrav. pojištění	72 522,00
Stravné zaměstnanců	0
Pojistné org., bankovní poplatky	937,00
<b>Celkem</b>	<b>347 922,90</b>
Výnosy	v Kč
Úhrady	0
Dary fyzických, práv. osob	300,00
Dary - veřejná sbírka	0
Dotace MPSV	300 000,00
Města, obce	2 500,00
Ostatní provozní výnosy, úroky	55,60
<b>Celkem</b>	<b>302 855,60</b>

<b>Hospodářský výsledek v Kč</b>	<b>- 45 067,30</b>
----------------------------------	--------------------

**Foto z činnosti**



**odpolední školička**

**výlet – Borová Lada**



**dramatický kroužek**

**akce dítě a pes**



**Mikulášská besídka**

## Zájmové činnosti



**Mateřské centrum  
Budulíněk  
/člen Sítě mateřských center od 20. 6. 2007/**

**Odpovědný pracovník:** Mgr. Helena Lukešová (do 31. 8. 2007)  
Bc. Zuzana Bláhová (od 1. 9. 2007)

**Sídlo:** Pasovská 175, 385 01 Vimperk

**Tel.:** 739 739 886



Posláním Mateřského centra je umožňovat rodičům na mateřské dovolené nebo prarodičům pečujícím o děti vzájemné setkávání, při kterých si mohou vyměňovat své zkušenosti, hrát si společně s dětmi a vzdělávat se. Činnosti centra napomáhají rodičům vypořádat se se zátěží a problémy, které celodenní péče o malé děti přináší, např. s pocitem izolace, nedostatkem žádoucích podnětů či s pocitem frustrace ze ztráty odbornosti během let mateřské dovolené. Mateřské centrum nabízí způsob, jak s dětmi trávit svůj čas smysluplně. Cílem mateřského centra je posilovat rodinné vztahy, získávat a předávat poznatky o výchově, zdraví a psychologii rodinného života, obohatit děti o nové kamarády, vztahy a zkušenosti a vytvořit v mateřském centru prostředí vzájemné důvěry.

V rámci mateřského centra poskytujeme tyto **služby**:

- § klub rodičů – zájmové aktivity pro maminky (tatínky) s dětmi (výtvarná, hudební, dramatická činnost pro rodiče a jejich děti)
- § odlehčovací služby pro rodiny, krátkodobé hlídání dětí, relaxační techniky
- § cvičení pro rodiče s dětmi od 6 měsíců do 6 let věku dítěte
- § výlety
- § jednorázové akce pro rodiče s dětmi v jednotlivých ročních obdobích
- § vzdělávací kurzy, přednášky
- § logopedická péče
- § masáže pro maminky

Cílová skupina:

- § rodiče, prarodiče pečující o děti předškolního věku
- § děti předškolního věku
- § osamělé matky, otcové
- § rodiny v nepříznivé sociální situaci

Cíle služby:

- § posilování rodičovských kompetencí, zvýšení samostatnosti a zodpovědnosti rodičů za všestranný vývoj dítěte
- § společné trávení volného času rodičů s dětmi
- § rozvíjení sociálních kontaktů mezi rodiči na mateřské dovolené
- § rozvíjení sociálních kontaktů mezi dětmi, které nenavštěvují žádné předškolní zařízení (osvojování sociálních dovedností)
- § příprava dětí na vstup do předškolních či školních zařízení
- § umožnit rodičům na mateřské dovolené profesně se rozvíjet a zvyšovat své možnosti pro uplatnění na trhu práce po skončení mateřské (rodičovské) dovolené

Mateřské centrum vytváří prostor pro vzájemné setkávání maminek a tatínků, jejich komunikaci, výměnu zkušeností, hru dětí, vzdělávání a kulturu. Tím napomáhá rodičům vypořádat se se zátěží a problémy, které celodenní péče o malé děti přináší, jako jsou společenská izolace, nedostatek žádoucích podnětů a pocity frustrace ze ztráty odbornosti během let mateřské dovolené. Mateřské centrum nabízí způsob, jak s dětmi trávit svůj čas smysluplně. Předpokládáme, že aktivní zapojení se do činnosti mateřského centra se stane pro mnohé výzvou a bude motivovat jejich sebevzdělávání a podporovat udržení a rozvoj kompetencí ceněných v pracovním procesu. Tak vzroste jejich hodnota na trhu práce a usnadní se jejich návrat po mateřské dovolené zpět do zaměstnání. Cílem mateřského centra je posilovat rodinné vztahy, získávat a předávat poznatky o výchově, zdraví a psychologii rodinného života, obohatit děti o nové kamarády, vztahy a zkušenosti a vytvořit v mateřském centru prostředí vzájemné důvěry.

V jednotlivých dnech v týdnu probíhaly jednak pravidelné aktivity, jednak jednorázové akce dle připraveného měsíčního programu.

Pravidelné činnosti:

Cvičení maminek s dětmi (cvičení maminek s kojenci, s batolaty i s dětmi předškolního věku a mladšího školního věku - na balančních míčích i bez nich spojené se zpíváním a říkankami).

Klub pro maminky a tatínky s dětmi (vzájemná setkávání, zpívání při kytáře, výtvarné aktivity - práce s lýkem, ubrousková technika, keramická dílna, výroba drobných dárečků, loutek, drátování, adventní, vánoční dekorace, patchwork apod.)

Masáže pro maminky na mateřské dovolené

Krátkodobé hlídání dětí:

Cílová skupina: rodiče předškolních dětí ohrožení sociální izolací a sociálním vyloučením, děti z etnických menšin.

Rodičům umožňuje hlídání zařídit si nutné záležitosti (návštěva lékaře, vyřízení záležitosti na úřadech ...), účastnit se vzdělávacích aktivit či vzájemných setkávání v rámci společenského života a odolávat tak tlaku sociální izolace či vyloučení. Dětem těchto rodičů umožňuje hlídání pobyt v podnětném prostředí a sociální kontakt s vrstevníky. Dětem z etnických menšin umožňuje integraci do kolektivu dětí z většinové společnosti, rozvoj jazykových dovedností.

Jednorázové akce:

Turistické výlety s rodiči a dětmi o prázdninách každé úterý (Kubova Huť, Libín, rozhledna Javorník, hrad Kašperk, Chalupská slat', Dobrá voda, zřícenina Kunžvart, prameny Vltavy ...)

Kurzy Základy obsluhy na PC: „I myš může být kamarádka“ ve spolupráci s Attavenou, o. p. s. - pro maminky na mateřské dovolené, během výuky zajištění hlídání dětí. Kurzy umožňují zvýšení kompetencí uplatnitelných na trhu práce, napomáhají zvýšit sebehodnocení a usnadnit překonání bariér sociálního vyloučení.

Jazykové kurzy německého jazyka a anglického jazyka pro rodiče, během výuky zajištění hlídání dětí, kurzy anglického jazyka společně pro rodiče s dětmi.

Od prosince pravidelná logopedická péče.

Přednášky (Péče o tělo po porodu, Boj proti rakovině prsu, Péče o pleť a ukázky líčení, Neposednost a hyperaktivita dětí, Stravování kojenců a batolat, Cizí pes a vlastní dítě, Těhotenský a dětský diabet).

28. 6. kulturní program Děti dětem a dospělákům

1. 9. výlet do ZOO pro romské děti (poznáváme zvířata)

27. 10. vystoupení dětí na flétničky z kurzu zdravého pískání na vimperském zámku

5. 12. - mikulášská nadílka

15. 12. - kulturní program - vystoupení maminek s dětmi (cvičení, říkanky)

### **Podpora integrace romských dětí do předškolních zařízení – projekt financovaný z grantu Jihočeského kraje**

V rámci centra byl realizován projekt Podpora integrace romských dětí do předškolních zařízení. Cílem projektu byla podpora integrace romských dětí do školských zařízení, vyrovnávání šancí těchto dětí na úspěšné zahájení školní docházky, podpora zapojování rodičů romských dětí do procesu vzdělávání. Jednotlivé aktivity projektu byly zaměřeny na vzdělávání romských dětí, nácvik a upevnování psychomotorických a sociálních dovedností, cílenou přípravu na vstup do základní školy, seznámení s učivem hravou formou s ohledem na specifické potřeby dítěte, cílené a individuální doučování dětí. Spolupracovali jsme s rodinami, s pedagogy, se sociálním odborem města i se školním psychologem. V rámci projektu jsme dále realizovali rozmanité volnočasové programy (dramatický, tvořivé dílny, naučný výlet do zoologické zahrady, dětský den na konci loňského školního roku, pěší poznávací výlety o prázdninách apod.) Významnými byly pro integraci romských dětí do kolektivu dětí z většinové společnosti zejména výlety. Pro obě strany bylo prospěšné sblížení formou společného překonávání překážek, spolupráce při hrách byla podporována i přítomnými rodiči, což lze považovat za velmi pozitivní. Na těchto výletech také předškoláci procvičovali své dovednosti přímo v přírodě (poznávání rostlin, zvířat, barev, tvarů atd.).

Sociální pracovnice kontaktovaly rodiny na základě jejich projeveného zájmu, na základě doporučení odboru sociálních věcí, školského zařízení nebo pedagogicko-psychologické poradny. V rodinách pracovaly se školními i předškolními dětmi a rodiči na upevnění základních kognitivních a sociálních dovedností dětí.

Z kognitivních dovedností jsme se zaměřovali zejména u předškoláků na znalost barev, tvarů, rostlin a zvířat, na psychomotorický rozvoj a také na praktické uplatnění těchto dovedností; u školáků pak na upevnění základních početních dovedností, čtení a psaní, opět s důrazem na praktické uplatnění těchto dovedností. Ze sociálních dovedností jsme se zaměřovali na osvojení základů společenského chování (poprosit, poděkovat, pozdravit apod.), na sebeobsluhu (oblékání, zavazování tkaniček, užívání kapesníku, pravidla použití toalety apod.) a na kultivaci těchto projevů.

Pro rodiče jsme pořádali různé přednášky. Tyto akce byly otevřeny všem bez ohledu na etnicitu, a to právě z důvodu zprostředkování mezikulturního kontaktu, který přispívá ke snížení distance mezi etniky, jejich vzájemnému porozumění a integraci menšin do většinové společnosti, potažmo do jejích institucí, jako jsou právě instituce školské.

Se zvyšováním důvěry romských rodin k našemu projektu a k našim pracovníkům, ale také s tím, jak si tyto rodiny mezi sebou vzájemně předávaly informace a zkušenosti s našimi službami, se zvyšoval i podíl romských účastníků na našich akcích. Našli cestu k dalším programům, zejména pohybovým a výtvarným.

V posledním období se podle očekávání podíl romských uživatelů služeb výrazně zvýšil. Stalo se tak díky dalšímu zvýšení jejich důvěry k našim pracovníkům a projektu, díky doporučením, která si mezi sebou předávali, ale i díky profilaci a rozložení služeb podle zkušeností a zpětné vazby, kterou jsme získali v uplynulých měsících. Při práci byly využívány edukační pomůcky a metodické příručky zacílené na zjištěné potřeby uživatelů našich služeb.

Cíl projektu byl splněn, v práci s romskými dětmi plánujeme pokračovat i v rámci dalších projektů Oblastní charity Vimperk.



**Rozpočet projektu  
Integrace romských dětí do předškolního kolektivu  
financovaného z grantu Jihočeského kraje**

AKTIVITA PROJEKTU nákladová položka	Částka uvedená v žádosti (v Kč)	Skutečná výše (Kč)	
		Grant JČ	celkem
Zájezd	6.000	5.517	5.517
Cestovné zaměstnanců Volary, Vimpersko	2.500	---	2.022
Drobný spotřební materiál	2.000	1.834	13.921
Pedagogické knihy a příručky	6.500	10.092	10.140
Telefony	3.000	2.557	9.136
<b>Celkem</b>	<b>20.000</b>	<b>20.000</b>	<b>40.736</b>

<b>Mateřské centrum Budulíněk: personální zajištění služby</b>	<b>počet /pracovní poměr/</b>	<b>přepočtené úvazky</b>	<b>Dohody o provedení práce</b>
sociální pracovník, vedoucí projektu (do 31. 8. 2007)	1	0,42	1
pedagogický pracovník a vedoucí projektu (od 1. 9. 2007)	1	0,28	
pracovník v sociálních službách	1	0,42	
sociální pracovník (od 1. 9. 2007)	1	0,17	
pedagogický pracovník	1	0,19	1
ředitelka organizace	1	0,10	
účetní, ekonom	1	0,10	
dobrovolník		1	

<b>Počet uživatelů</b>	<b>pravidelně</b>	<b>nepravidelně</b>
Cvičení s dětmi	35	
PC kurzy	23	
Hlídní dětí v rámci PC kurzů	15	5
Jazykový kurz – německý jazyk	14	
Jazykový kurz – anglický jazyk	13	
Jazykový kurz – anglický jazyk rodiče s dětmi	4	
Hlídní dětí při jazykových kurzech	16	
Krátkodobé hlídání dětí		5 - 10
Setkávání, zájmové činnosti	10	5

### Ekonomické údaje

<b>Mateřské centrum Budulíněk</b>	
<b>Náklady</b>	<b>v Kč</b>
Drob. materiál a drob. majetek	73 315,00
El. energie	11 735,00
Cestovné	7 539,00
Telefony, nájmy, služby	84 353,00
Vzdělávání zaměstnanců	1 590, 00
Mzdové náklady	233 078,00
Odvody soc. a zdrav. pojištění	81 575,00
Stravné zaměstnanců	0
Pojistné org., bankovní poplatky	3 082,00
<b>Celkem</b>	<b>496 267,00</b>
<b>Výnosy</b>	<b>v Kč</b>
Úhrady	0
Dotace MPSV	393 600,00
Grant KÚ	20 000,00
Město Vimperk	40 000,00
Ostatní provozní výnosy, úroky	108,17
<b>Celkem</b>	<b>453 708,17</b>

<b>Hospodářský výsledek v Kč</b>	<b>- 42 558,83</b>
----------------------------------	--------------------



Z činnosti Mateřského centra Budulíněk

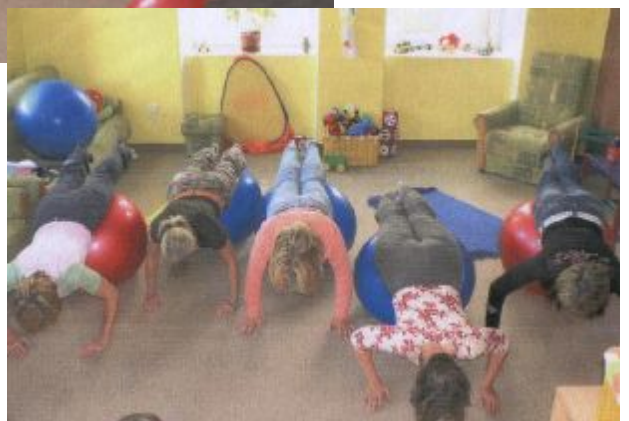

## Charitní ošetrovatelská služba domácí péče /nestátní zdravotnické zařízení/

**Odpovědný pracovník:** Běla Hraňová  
mobil 731 604 439  
**Kontaktní adresy:** Krátká 125, 385 01 Vimperk  
tel.: 388 416 288

**Dům s pečovatelskou službou Prachatice**  
Skalka 1120, 383 01 Prachatice  
**kontaktní osoba: Vladimíra Koutná**  
tel. 731 604 434

Služba umožňuje lidem se zdravotní postižením nebo v době nemoci setrvat ve svém přirozeném domácím prostředí. Zdravotní sestry podle indikace lékaře zajišťují těmto lidem doma ošetrovatelskou péči. Služba je bezplatná, je hrazena ze zdravotního pojištění. Zdravotní sestry poskytují v domácnosti tyto ošetrovatelské úkony:

- § aplikace léčebné terapie (injekční, inhalační, per os, zevních léčebných prostředků)
- § ošetrovatelská rehabilitace
- § monitorování tlaku
- § odběr biologického materiálu
- § vyšetření hladiny cukru v krvi
- § ošetření chronických ran (bércových vředů ...), pooperačních ran
- § ošetření stomií
- § nácvik aplikace inzulínu (edukace klienta, rodiny)
- § prevence nozokomiálních nákaz
- § očistné klyzma
- § cévkování močového měchýře
- § péče o permanentní katetr, jeho odstranění
- § mobilizace, polohování
- § bandáže
- § aplikace tepla, chladu
- § příprava klienta k vyšetření
- § hygienická péče



## Ekonomické údaje

<b>Charitní ošetrovatelská služba OCH Vimperk</b>	
<b>Náklady</b>	<b>v Kč</b>
Drob. materiál a drob. majetek	50 801,90
El. energie	270,00
Pohonné hmoty	43 471,50
Opravy a údržba vozidel	35 877,50
Cestovné	11 960,00
Telefony, nájmy, služby	136 801,56
Vzdělávání zaměstnanců	2 120,00
Mzdové náklady	810 929,00
Odvody soc. a zdrav. pojištění	283 832,00
Stravné zaměstnanců	230,00
Pojistné vozidel a org., bankovní poplatky	12 910,00
Odpisy majetku	0
<b>Celkem</b>	<b>1 389 203,46</b>
<b>Výnosy</b>	<b>v Kč</b>
Tržby – zdrav. pojišťovny	1 595 840,13
Dary fyzických, práv. osob	4 400,00
Ostatní provozní výnosy, úroky	41,04
<b>Celkem</b>	<b>1 600 281,17</b>

<b>Hospodářský výsledek v Kč</b>	<b>+ 211 017,71</b>
----------------------------------	---------------------

<b>Personální zajištění služby</b>	<b>Počet zaměstnanců</b>	<b>přepočtené úvazky</b>
vrchní sestra	1	1,00
zdravotní sestry	10	5,25
ředitelka	1	0,03
účetní	1	0,10

<b>Charitní ošetrovatelská služba – OCH Vimperk – rozsah péče</b>		
<b>Počet ošetřených pacientů</b>	<b>132</b>	<b>z toho žen: 110</b>
<b>Počet jednotlivých typů návštěv</b>		
Zavedení, ukončení domácí zdravotní péče		97
Ošetrovací návštěva typ I		5 231
Ošetrovací návštěva typ II		2 558
Ošetrovací návštěva typ III		568
Ošetrovací návštěva typ IV		30
<b>Počet návštěv celkem</b>		<b>8 484</b>

## Souhrnné údaje za OCH Vimperk

Náklady	v Kč
Potraviny	1 582 068,62
Drobný materiál, palivo	694 021,19
El. energie, vodné	349 341,50
Spotřeba pohonných hmot	274 352,50
Opravy a údržba vozidel a vybavení	284 196,82
Cestovné	111 384,00
Telefony, nájmy, ostat. služby	901 820,37
Mzdové náklady	7 796 338,00
Odvody soc. a zdrav. pojištění	2 700 228,00
Pojistné vozidel a majetku, bankovní poplatky	103 402,47
Ostatní	19 890,00
Odpisy majetku	1 325 855,75
<b>Celkem</b>	<b>16 142 899,22</b>

Výnosy	v Kč
Úhrady od uživatelů, sociální příspěvky, úhrady ZP	8 511 887,98
Ostatní provozní výnosy	26 591,13
Dary a sbírky	261 691,00
Dotace státu, JČ kraje, obcí, měst, úřad práce, KP projekt	6 860 878,00
<b>Celkem</b>	<b>15 661 048,11</b>

<b>Hospodářský výsledek v Kč</b>	<b>- 481 851,11</b>
----------------------------------	---------------------



z pečovatelské služby Prachaticích



z pečovatelské služby ve Volarech

## Vývoj mezd

Výše mezd k 31. 12. daného roku	Průměrná hrubá mzda
XII. 2004	11027
XII 2005	10926
XII. 2006	11411
XII. 2007	13318

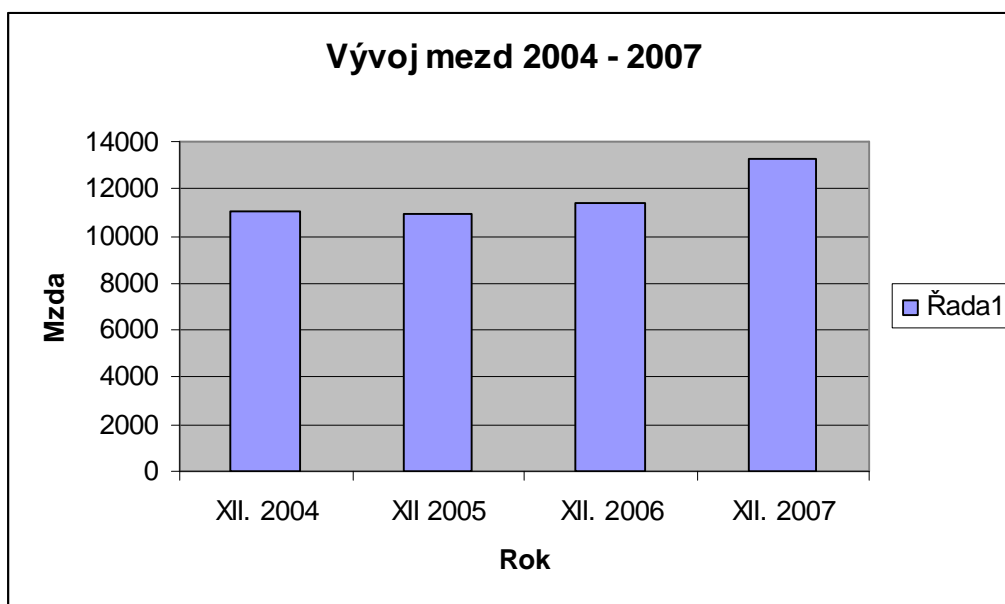

Počet uzavřených/ukončených pracovních poměrů, dohod o provedení práce, dohod o pracovní činnosti				
počet uzavřených pracovních poměrů celkem	20			
počet ukončených pracovních poměrů celkem	16			
důvody ukončení pracovních poměrů	uplynutím doby	výpovědí ze strany zaměstnance	výpovědí ze strany zaměstnavatele	dohodou
	4	2	0	10
počet uzavřených dohod o provedení práce	14			
počet uzavřených dohod o pracovní činnosti	2			

## Počet zaměstnanců OCH - vývoj

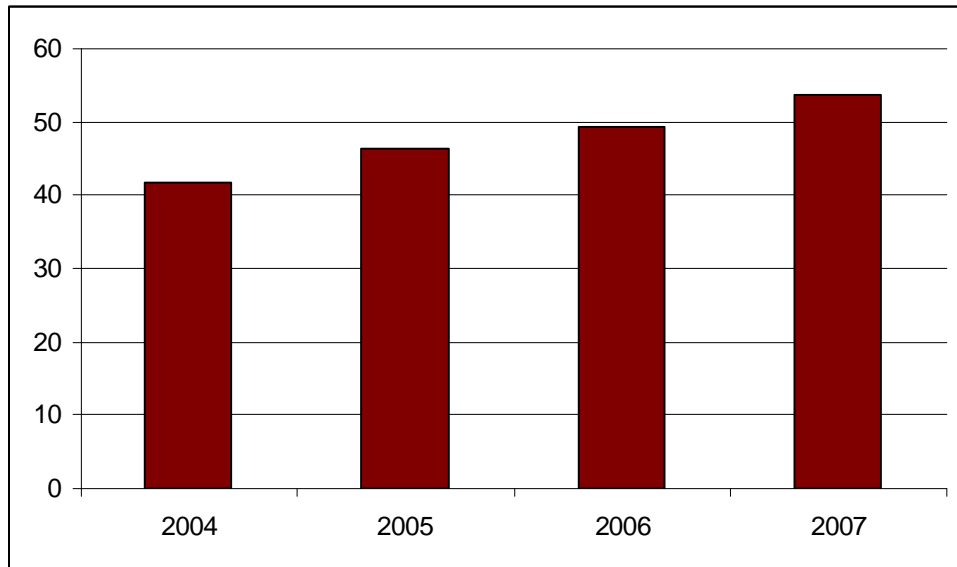

## Organizační struktura

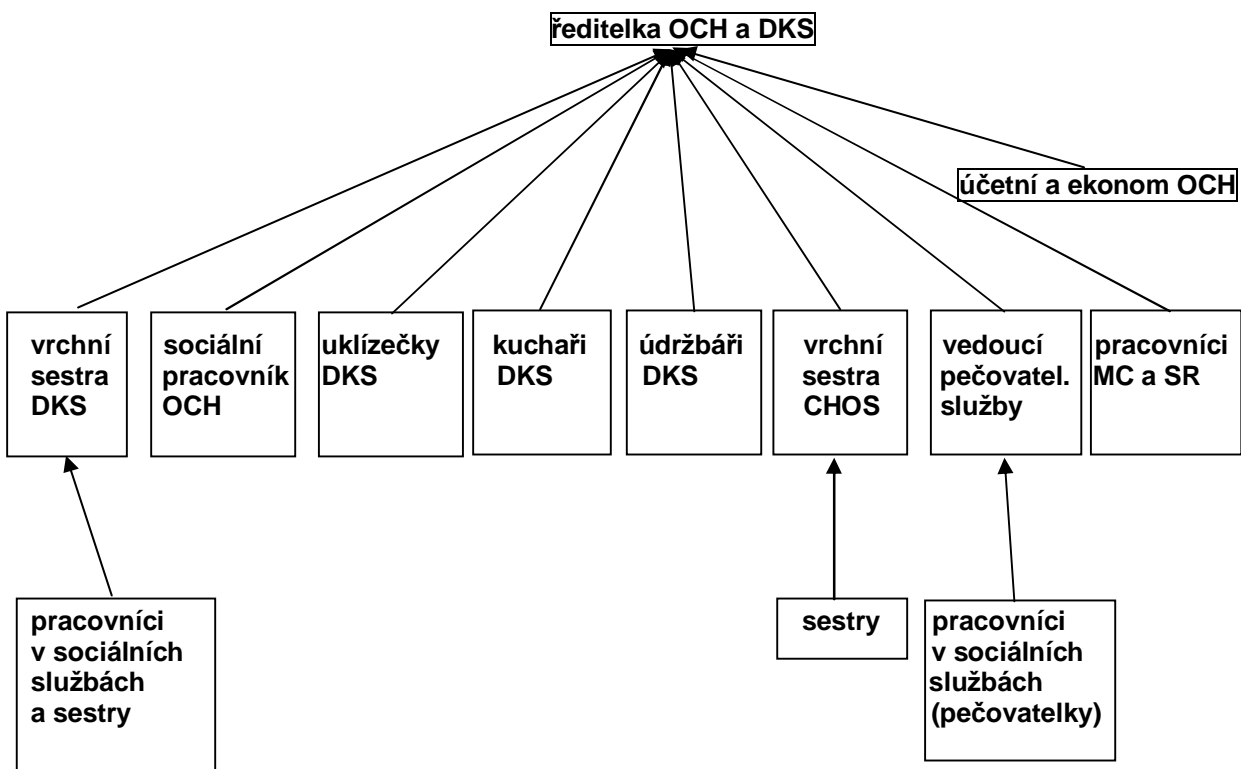

## Děkujeme těmto institucím a dárčům:

Ministerstvo sociálních věcí  
 Krajský úřad Jihočeského kraje  
 Město Prachatice  
 Město Volary  
 Město Vimperk  
 Obec Čkyně  
 Obec Zdíkov  
 Obec Stachy  
 Obec Lčovice  
 Obec Zálezly  
 Nadace Komerční banky Jistota  
 TIVET  
 farnost Vimperk  
 farnost Kvilda  
 farnost Horní Vltavice  
 farnost Nové Hutě  
 farnost Šumavské Hoštice  
 Auto JAMRA  
 Jednota Vimperk

pan J. Zídek  
 pan J. Bujko  
 p. Šimková  
 p. Robl  
 p. Sitterová  
 p. Brejchová  
 p. Lukeš  
 p. Pechlátová  
 p. Zábranová  
 p. J. Turner  
 Ing. Křížová  
 p. V. Stuchlá  
 MUDr. Janoušek  
 p. Filip  
 p. Kurt Friedberger  
 p. J. Kohoutová  
 p. Šanda  
 Ing. J. Kalbáč



Děkujeme také dárčům, kteří přispěli do pokladniček tříkrálových koledníků.

Dotace státu, příspěvky obcí, granty Jihočeského kraje	
MPSV	4 744 600,00
Města, obce	1 680 000,00
Jihočeský kraj	488 000,00

Dary v roce 2007	
firmy, instituce, fyzické osoby	79 715,00
veřejná sbírka	83 156,93
Tříkrálová sbírka	112 933,42

Seznam použitých zkratk:  
 OCH = oblastní charita  
 DCH = diecézní charita  
 DKS = dům klidného stáří  
 PS = pečovatelská služba  
 CHOS = charitní ošetřovatelská služba  
 MC = mateřské centrum  
 SR = služba pro rodinu